盛京時報

陰曆丁丑六月十九日
昭和十二年七月廿六日
西曆一千九百卅七年

本報價目本埠每份每月一圓二角(國幣) 外埠郵費在內每份每月一圓四角(國幣) 零售每份五分(國幣) 廣告刊費五號字每行十三字一日一圓(國幣)長期另議
發行人 染谷保藏 編輯人 菊池貞二 印刷人 東光明
發行所 奉天隅田町九番地 盛京時報社

華側依然不誠意
日採重大決意
廿九軍不履行約諾矣

【豐台廿五日電】廿四日午後五時許、華兵在一文字山前方之鐵路沿線、開始構築陣地、午後六時起至九時、宛平縣城內、繼續異常喧騷、當時在石形山方面發烽火、繼而宛平城南南方望樓與衙門口前方、交換紅白之火點信號、至午後十時、犬吠聲、由盧溝橋至八寶山衙門口方面響及、對如此奇怪事實、日前線部隊、極度緊張、然關於該事實、駐豐台部隊、下如左悲樂兩觀測、依然繼續嚴戒、

一、由平撤退之三七師一部隊、尚未到保定、有集結長辛店附近之形踪、該部利用夜間復至原位置、

一、宛平城、蘆溝橋方面之馮治安隊、爲向西苑撤退計、通過永定河左岸爲近路故破協定而撤退、則事態極爲重大與交涉澁滯相俟、日軍堅固重大決意、亦爲當然、

【北平廿五日電】廿九軍之全面的約諾不履行、現成爲昭然的事實、即前線部隊及北平城內部隊之撤退中、止爲豫約事態惡化之重大要因、對事變圓滿解決、悲觀的觀側、漸呈濃厚、因廿三日趙登禹部開入北平城內、華軍兵力又增加一個團、戒嚴令、由時間關係及其他、表面上雖呈緩和、然廿九軍施行戒嚴尚未停止、晚間過十二時、在城內就中日僑居住地帶之東城附近、發現華兵二十九之約諾不履行、再浸潤北平城內、俯瞰東城東單大街之哈德門城郭上、有五槍眼措準日僑居住地、華方如此挑戰的態度、尚未改善、一般憂慮、全般的空氣由一時之小康狀態、逆轉形勢能小康之事態、因中國側之不誠意、又陷於惡化中、

因熊斌煽動秦馮
事態反呈險惡
華無誠意日軍再緊張

【天津二十四日】中央軍參謀次長熊斌、二十二日抵平、鼓舞激勵秦德純、馮治安等、因此、在北平附近中國軍之對日空氣、俄然呈險惡、雖至廿四日午後、中國軍亦無撤退之狀勢、故毫無實行協定之誠意可言、形勢有難逆睹者、日軍再緊張、現嚴重監視事態中、

【北平二十四日電】三七師之撤退、亘二十三四日之兩日、只孫長波之一二八團撤退、西苑之三七師司令部、及張凌雲之獨立二五旅、北平城內劉自珍之一一一旅等、皆無撤退之狀勢、如在八寶山之何基豐之一一〇旅、一二十一日夜、爲辯白只後退約二里餘、其後非但不撤退、且於附近一帶盛行構築陣地、又於長辛店一帶、亦急於構築堅固之陣地中、更趙登禹之一三二師、不顧與日本側之約定、已以六七九六八一之二個團、入於北平城內、故結局北平城內外之二『軍、不只未徹底撤退、反增加一個團▲中國側之態度、於茲全然極不可解、一時會可想

松井對宋哲元促實行約諾

【北平廿四日電】華軍撤退情況、迄至午後、無有誠意可認者、松井特務機關長、今井武官、池田參謀、廿四日午後二時與宋哲元會談、有嚴重督促、即時實行約諾、午後四時半辭去、

二百十九團毫不撤退

【又電】惹起蘆案之吉星文之二百十九團、一時撤退、然依然在永定河右岸、無有撤退之氣象、

馮治安二營依然未退中

【豐台廿四日電】據情報、第卅七師撤退、依然遲遲不進五列車輸送之兵力不過一團、又在蘆溝橋對岸一帶有馮治安軍二營、擬浸入左岸、更在八寶山、衙門後方田村附近、集結相當部隊、不肯入於西苑、一方天津豐台間軍用電話線、頻頻被截斷、且對於爲保線出動之部隊、形成包圍體形、加以威嚇的行動、華軍不信行爲有再次惡化之朕兆、日軍實行監視、

國府派董道寧與日折衝協定

【南京廿四日電】據傳國民政府、既有決定默認現地協定之方針、考究關於締結之諸辦法、結果決定派亞洲司第一科長董道寧於赴華北、携行政府意旨、將開折衝、

熊召宋秦等協議對策

【北平廿五日電】帶有蔣介石之重大使命而北上之廿三日抵平之國府參議長熊斌、是夜訪宋、關於華北事變、傳達國府方針廿四日午前十時、召集宋哲元、秦德純、馮治安等廿九軍首腦部、以解決事變對策爲中心、報告華北現狀、

華圖遷延無誠意
廿九軍無撤退準備

【北平二十四日電】中國側爲辯白的、只使一部兵力撤退、至大部分、即撤退之準備亦無、而出以極不信之態度、不認識時局之重大性、弄以遷延策、惹起忍隱自重之日本國民激憤、故中國側、若不速痛改前非、仍徒事延遷時、則日本之硬化、爲必至不可免者、夫自顧念平和、與中國民衆安全之大局的見地、曾忍不可忍之忍的日本側之誠意、已爲世界之所公認、而中國側之屢屢背信行爲、毫無誠意可言、此爲欲導事態至破約者故雖至最惡之局面、其責亦全應由頑迷無禮中國側負之者、固勿待言、

【東京二十四日電】關於中國側之撤兵狀況、據二十四日陸軍省接電、第二九軍、於二十三日、僅使第三七師之第二百十八團復歸原駐地保定、而於二十四日、即實行撤兵之準備亦無、如第百三十二師、背於與日本側之約定、竟於二十二日夕、已以二個團、進入北平城內、如斯其實行之誠意、眞有可疑者、故由松井特務機關長、對中國側、嚴重抗議中、

日軍靜待華反省

【北平廿四日電】華方不誠意、竟變成愚笑日本、日軍如何堅持不撓大主義之鐵則、亦不能忍耐華方出策、現抱持『斷』之一字、只監視華方反省耳、

國共妥協蘇華提携
發展至軍事的

【南京廿四日電】以西安事變爲契機而成立之國民黨共產黨之妥協、並蘇華提携、爲國民政府所謂抗日國防建設之重要部門而發展、然隨蘆案而國府抗日總動員、國共妥協、蘇華提携合作性質、俄然變呈重大、即由政治的提携合作、發展至軍事的、駐華蘇聯大使館付陸軍武官列賓、前日乘賽維爾號、經由海參崴急赴莫斯科查該事反一般觀測、即該武官因與反革命有關被斯達林召喚由事實上觀之、頃判明該氏歸國、基於蘇華軍事提携之重大任務而歸國、該武官離滬前與南京軍事委員會折衝結果、國府對該武官、希望供給飛機及駕駛員、該武官對蘇聯當局、傳達國府意嚮以圖實現、由蘇聯現今製造飛機能力推測、對中國供給飛機、有實現可能性、又供給駕駛員及派遣飛行將校、由種種情事上雖有障碍、然在本軍養成之華人駕駛員之供給、似當即實現云、

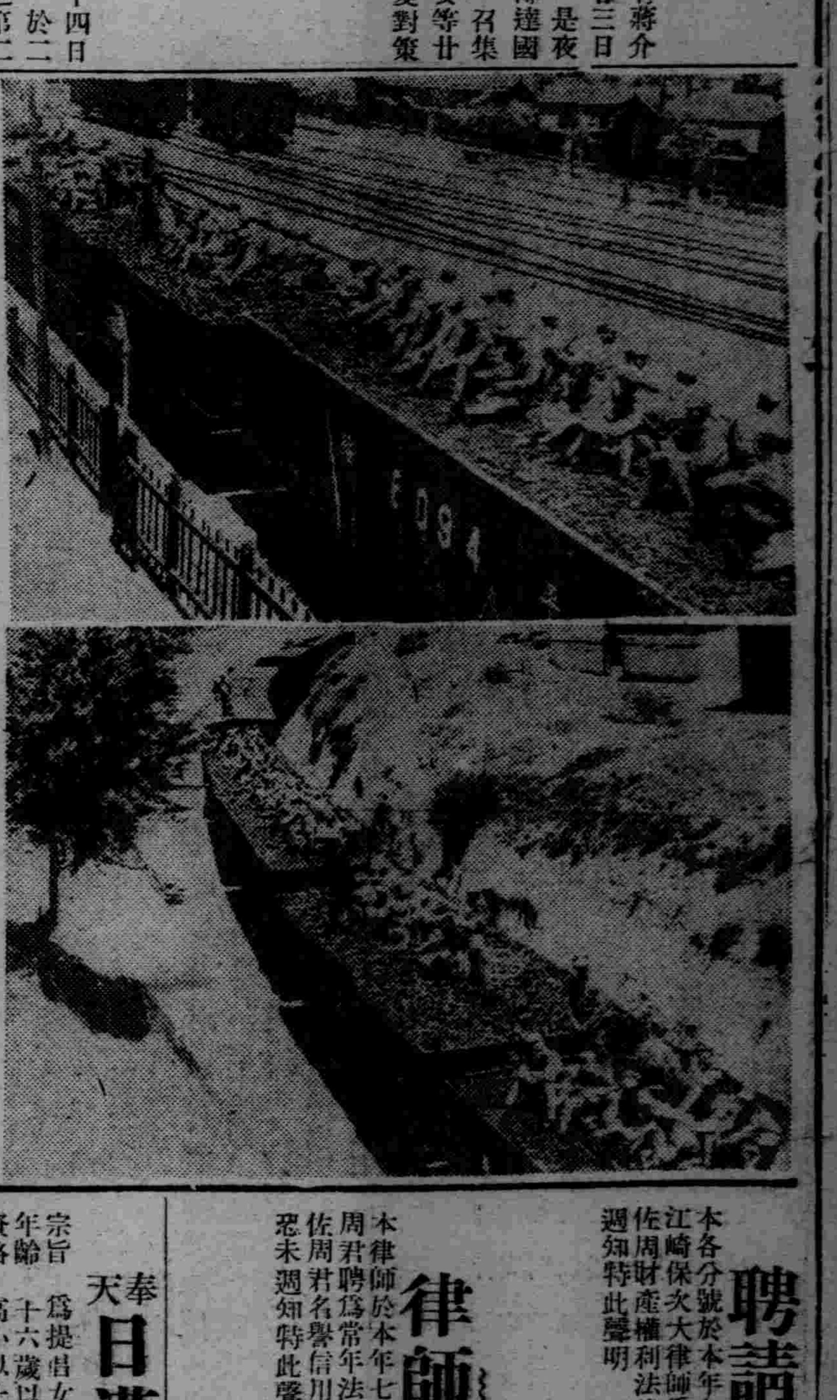

華軍乘貨車北上
圖爲中央軍乘平漢路貨車而北上之情形

滬又發生不祥事件
日水兵被華人架走
行踪依然不明現搜查中

【上海廿四日急電】上海日本陸戰隊水兵一名、廿四日午後十時許、在北四川路購買組合附近、被華人架走、行踪不明、據傳言該水兵被暗殺而屍體已被遺棄於某地、日陸戰隊當即實行非常召集、嚴重調查中、

陸戰隊本部嚴重警戒

【又電】陸戰隊接急報、當即除派救急車赴現場外、行非常召集、出動一大隊、軍裝凜凜、警戒陸戰隊本部附近北四川路、狄思威路、竇樂安路方面、對任何通行之華人、實施身体檢查、陸戰隊附近、殆成爲交通中止、出動以外之各部隊、全部在本部待機中、

海軍省副官談現調查眞相

【東京廿五日電】日海軍省關於宮崎水兵案、廿五日午前三時發表如左副官談、
廿四日午後十時許、日僑稟報、在滬北四川路附近、日陸戰隊員宮崎一等水兵、被華人架走等語、陸戰隊員即開始警戒、與華側當局及工部局連絡、目下調查眞相中

陸戰隊發表

【又電】陸戰隊本部發表、一等水兵宮崎眞夫、廿四日午後九時卅分、在北平四川路購買組合附近、被乘汽車之華人被架走、行踪不明、在現場拾得塗泥之襟飾及帽子

宮崎確認行踪不明

【上海廿五日電】行踪不明之宮崎水兵、迄至廿五日午前六時、依然未返、確認行踪不明者、

滬市當局表明歉意
約定協力搜查矣

【又電】接急報之日陸戰隊竹田參謀、當即以電話向市當局通知、市當局除表明歉意外、約協力言搜查該人行踪、逮捕犯人、一面岡本上海總領事、午後十一時、愴卒訪問陸戰隊、與大河內司令官協議、

總領事館談

【大海廿五日電】關於宮崎水兵案、總領事館當局發表如左、
當局關於宮崎水兵案、現講求萬全之處置、希望僑民當此時、勿自動搖、各自冷靜對付、

海軍首腦部協議
任長谷川中將善處

【東京廿五日電】關於上海陸戰隊員架走事件、日海軍廿五日發表副官談、明示海軍態度方針、然在海軍省開首腦會議、基於現地情報、協議結果、決究明事件眞相、任第三艦隊司令長官長谷川中將之善處、

日領警搜查宮崎水兵行踪

【上海廿五日電】日總領事館警察署接急報、非常召集署員、在現場附近設置臨時搜查本部、與陸戰隊、工部局、警察、搜查行踪、

宮崎水兵或遭毒手

【又電】成爲行踪不明之宮崎一等水兵、係廣島縣出身、二十四日午後九時半許在內山書店與購買組合之間、係遭華人暗殺而被架走屍體云、

笠木氏談稱

【又電】發現行踪不明之宮崎水兵遺留品之笠木君略談、廿四日午後十時許、在北四川路購買組合前、發現塗泥之海軍帽與白色襟飾、當即向陸戰隊急報云云、

蘇聯淸掃工作波及青年同盟

【莫斯科二十三日電】蘇聯政府肅清工作、不知所盡、頃據今日共產黨青年同盟機關布拉烏達報揭載新聞、淸黨工作竟波及共產青年同盟、中央委員會書記三名以下幹部八名、以墮落青年教育、腐敗青年思想之理由、竟被免共本職、又傳、青年同盟莫斯科市委員會書記長、亦不得容認之三種政治的不注意、對反蘇法西斯主義者、予以職務、故現被免職云、

瞻仰日皇御親臨
帝國議會開院式

【東京廿五日電】第七十一回特別議會開院式、廿五日午前十一時在貴族院舉行、此日兩院議員、均着大禮服、或正裝參列之顯官、午前九時半起、陸續登院、天皇陛下御着用陸軍樣式御正裝御佩用大勳位、菊花章頸飾、及各勳章、御乘金色眩目之四頭儀裝馬車、百武侍從長御陪乘、午前十時卅五分由宮城御出門、親王總代表高松宮宣仁殿下、王總代東久邇宮稔彥王殿下、及松平宮相、宇佐美侍從武官長、松平式部長官、白根宮內次官、鹿兒島式部次長、杉村主馬頭以下供奉以燦然奪目之天皇旗爲先頭、以近衛騎兵儀仗之第二公式鹵簿、肅肅前進、四十五分臨幸議事堂正門、受諸員奉迎、由松平貴族院議長御先導御入二層樓候殿、對御先着之各皇族以及近衛首相以下全閣僚、平沼、荒井樞府正副議長以下各顧問官、及松井小山佐佐木、金光兩院正副議長等一一賜予拜謁、天皇陛下由松平式部長官御前行、御率領各皇族扈從供奉員、諸員最敬禮中、正十一時親臨式場玉座、近衛首相接稻田內閣書記官俸持之勅語、參進御前、恭敬奉呈、陛下以御手接此、玉音嚴肅、賜予優渥之勅語、至此松平議長、參進御前、拜受勅語、退下御前、而開院式嚴肅閉幕、天皇陛下午前十一時五分、諸員最敬禮中御退場、十一時十五分由議事堂御出門、天機殊麗、還幸宮城、

廿五日之議會

【東京廿四日電】廿五日議會、於天皇陛下親臨之下、午前十一時、舉行開院式、貴院因無議事可議、於開院式終了後、即行散會、衆院於開院式後、開本會議、小山議長指名奉答文起草委員、嗣一時休憩、起草委員互選委員長、併起草奉答文、旋再開本會議、照委員長之報告、滿場一致贊成、其後散會、

閑院宮殿下對鄉軍
賜以優渥的言辭

【東京廿五日電】擁有十六萬在鄉軍人之東京市聯合會、二十五日午前九時在九段靖國神社開鄉軍大會、席上傳達帝國在鄉軍人會總裁、閑院參謀總長宮殿下、持對鄉軍所賜之御言、因此關係者甚爲感激、今次事變勃發以來、殿下不拘御七十三歲御高齡、御精勵軍務、側近者及參謀本部員等無不感激、
頃悉、鄉軍會長井上幾太郎大將伺候殿下御邸拜謁時、該大將報告事變發生、同時爲在鄉軍人會本部處置、當即向全國各聯合支部及支部發出訓令等旨、總裁宮殿下、對此甚爲御滿足、又殿下對鄉軍一同賜予如左之御言、
查帝國在鄉軍人會、在我國內最爲堂固之團體、故應成國民核心當此際近進國論之統一爲要、

德對免除兵役者
決定課稅

【伯林二十三日電】德國政府、自圖國民負擔均衡之見地自九月日、對不服兵役之國民、決定課稅、二十三日、以大藏省令發表其旨、新稅之要旨如次、
一、一九一四年一月一日以後之出生者、納付一九三七年九月一日以降二個年間所得稅之五成、最低限度、納付相當於俸給四分之金額、並每年應納付到一九三五年末所得稅之六分、相當於俸給之千分之五之金額、二、但俸給未達五十二馬克者、無納付新稅之義務、
一、基於以上新稅收入、當使用爲對兵役服務者瘂職之保證資金、

本日一大張

聘請大律師聲明

本各分號於本年七月二十一號聘請日本東京帝國大學法學士江崎保次大律師爲常年法律顧問嗣後關於興順利及各分號單佐周財產權利法律行爲完全委任該大律師代爲保障辦理恐未週知特此聲明

奉天城內興順利 財東 單佐周

律師江崎保次聲明

本律師於本年七月二十一號經奉天城內興順利及各分號單佐周君聘爲常年法律顧問由聘之後倘有侵害興順利及各分號單佐周君名譽信用及財產一切權利並法律行爲本律師完全保障恐未週知特此聲明

奉天小西關大街七號 律師 江崎保次謹啓

奉天日滿打字學校招生

宗旨 爲提倡女子職業養成技術人材服務社會爲宗旨
年齡 十六歲以上體格健强者
資格 高小以上或有同等學力者
科目 日滿文打字 公文 日語 草書 備表
學費 每月六元 普通班四個月卒業 速成班二個月
開學 現已開學隨到隨收簡章函索郵票貳分即寄
校址 奉天小西關西鸞小學校西鄰門片三三號米色樓房妥是

瀋陽縣公署招募職員公告

一、資格 高級中學以上畢業或具同程度之學力者
二、試驗 (1)期日 七月二十九日上午八時 (2)場所 奉天市西下窪子瀋陽縣農民修練所 (3)試科 作文(包含公牘)建國精神、數學、珠算、口試、
三、報名 (1)期日 自七月二十三日起至二十七日止 (2)場所 瀋陽縣公署總務科庶務股 (3)手續 親筆履歷書乙份最近二寸半照片一枚 最後出身學校之畢業證書(驗畢發還)

奉天市公署協和日語學院招生

科別 日語專修科 留學預備科 高中部 初中部 深造班 普通班
學額 日語專修科各六十名 留學預備科各六十名 高中部 初中部各六十名 深造 普通 班各三十名
報名 自七月一日起至三十一日止
開學 八月二日
宿舍 本校爲遠道學生便利計備有宿舍
校址 奉天市工業區五馬路南三街
備有詳細簡章函索附郵票四分即寄

地籍整理局錦支局地籍調查員講習生招考

計開
一、講習期間 一個月
二、入所日期 八月十五日
三、招集人員 約一百名
四、願書收受截止日期 七月三十一日(郵送時以截止日期以前送到者爲限)
五、應募資格 1、學力 初級中學以上畢業或有同等學力者2、年齡二十歲以上二十五歲未滿者3、身體强健者(尤其不吸鴉片者4、通曉日語者得優先採用
六、應募必要書類 1、志願書(所定用紙)須保證人二名連署(但須兩個商號連保)2、履歷書(所定用紙)須本人親筆並詳細清楚者3、最終學校畢業證書抄件或畢業證明書4、最近三個月內二寸脫帽半身像片背面親書本人姓名5、像片須向履歷書備考欄內貼付之
七、報名費 應納國幣五角同志願書及履歷書一併提出若郵遞時應購國內小匯兌匯票五角連同志願書及履歷書一併寄交
八、銓衡 1、試驗日期及其科目 康德四年八月七日 身體檢查及口頭試問 八月八日 數學 2、試驗場所錦縣城內青年會館
九、採用後之待遇 講習中月支給十二圓之津貼但不給宿舍畢業後任爲調查員月薪二十圓以上此外在外業時並支給日額五角之旅費
十、應募者注意事項 1、『志願書及履歷書用紙』向錦縣城內西街地籍整理局錦支局庶務股請求之(請求郵送時須附寄郵票二分)2、『應募所要書類及報名費』直接提出於地籍整理局錦支局庶務股或郵寄之3、於收到前項書類及報名費同時發給受驗票或郵寄之(在試驗當日午前八時以前即攜受驗票到場爲要)4、試驗合格者於康德四年八月十二日在錦縣公署門前告示板發表5、『應募所要書類及報名費』不論理由如何概不予以返還

康德四年七月 地籍整理局錦支局

協和會六周年紀念式
昨晨盛大舉行
兩萬會員參列禮成後作「建國體操」

協和會創立六周年總會、於昨二十五日午前八時三十分、開催於國際運動場、午前八時三十分會員全部入場、總員約達二萬人來賓及滿日各機關員悉數參列、

日軍部園部部隊長並幕僚、淺海特務機關長代理、滿洲國側葆省長、竹內次長、金市長、土肥副市長、並民間各機關員等、實爲國際運動場空前之盛觀、協和會旗下參集之會員均着用協和服、呈大協和會之感、小林奉天市本部事務長宣言開會入場式▲滿日國歌齊唱裡、先揭揚日本國旗（省公署分會員）次揭揚滿洲國旗（町內會聯合分會長）次有詔書並勅語捧讀、

回鑾訓民詔書捧讀（滿文） 奉天省長 葆 康
回鑾訓民詔書捧讀（日文） 奉天省次長 竹內德亥
勅語恭讀（滿文） 奉天市長 金 榮 桂
勅語恭讀（日文） 奉天副市長 土肥 顓

次谷田奉天市本部長谷田繁太郎氏述式辭、大要如左

滿洲國協和會之使命愈加重大惟

奉天市本部長 谷田繁太郎

際於本日滿洲國協和會第六周年記念祝典、滿日官民各位得多數之來臨、舉辦祝典、爲協和會之光榮、

夫協和會、係滿洲國創建時新組織之團體、大同元年七月二十五日、在新京蒙執政並日關東軍司令官爲會長、舉辦盛大的發會式、專向國民謀建國精神之培養、並鼓吹王道建國之趣旨、其重要使命、爲左記三項、極力勉開發、

一、建國精神之永久的普遍工作、
二、基王道主義、國体之訓練指導、
三、建國精神普及上之實行

而協和會創業精神、於建國之當初、隨確乎不動之大信、實行各種之工作、行政治安等各指導者任實踐、而迄今日迄已六年、得多數協和會贊同者之參會、固其基礎工作、而謀々同團結、

今日滿洲國內以民意反映之理想、企圖正道的團體、奉天市本部今日之分會組織達五十團體之多、會員二萬六千人、更現在結團中者有十團體對滿日之一體化、極力邁進發展、以對國民垂範、然奉天市有七十萬市民、更希望全市民之協和會化、而更達滿洲國三千萬民衆、亦爲協和會化、斯得期眞正的協和會之滿洲國化、今迎六周年紀念、其使命愈加重大、更於此機會對該會之發達、請與協力、而使協和會之使命更爲有意義、爲最必要事、

宣誓

次由日商工會議所及商務會代表朗讀宣誓文、內容如左、

際於重大時局、我等協和會會員一德一心之聖旨爲本職、但與感謝優渥的君恩、省於滿洲帝國國民之使民、修身、齊家、誠心守義勇奉公之本分、上下一致、期發揮建國之眞精神、

康德四年七月廿五日
奉天分會會員一同

祝詞

更有園部部長代表來賓述祝辭如左、

本日茲際於迎滿洲帝國協和會創立第六周年、協和會設立之意義益徹底、基礎益加堅固、爲實現理想、洵堪慶賀、惟時局頗爲重大、要官民一致協力之時、謀眞正民意之反映之時行將到來、各位宜一蹴不退之宣傳、並流言蜚語向生業精進、而堅持確乎不動之建國精神、徵於實行、切望克服困難、謹以一言爲祝辭焉、

奉天部隊長 園部和一郎

全員解衣體操 三唱兩邦萬歲

式畢、舉行建國體操之盛儀、參加會會員均脫上衣、合音樂以開始建國體操、查最近運動界日本內地之斯種軟式運動呈一大之觀、而協和會指導該體操之普及爲興味之一點、該體操爲二部編成市公署奧氏指導男女會員悉實施該體操、極爲盛觀、終了後有萬歲三唱、

一、大日本帝國萬歲、（金奉天市長先唱）
一、大滿洲帝國萬歲、（森岡總領事）
一、大滿洲帝國協和會萬歲（淺海特務機關長代理）

次經國旗降下、小林事務長之閉會辭、舉式乃爲終了、

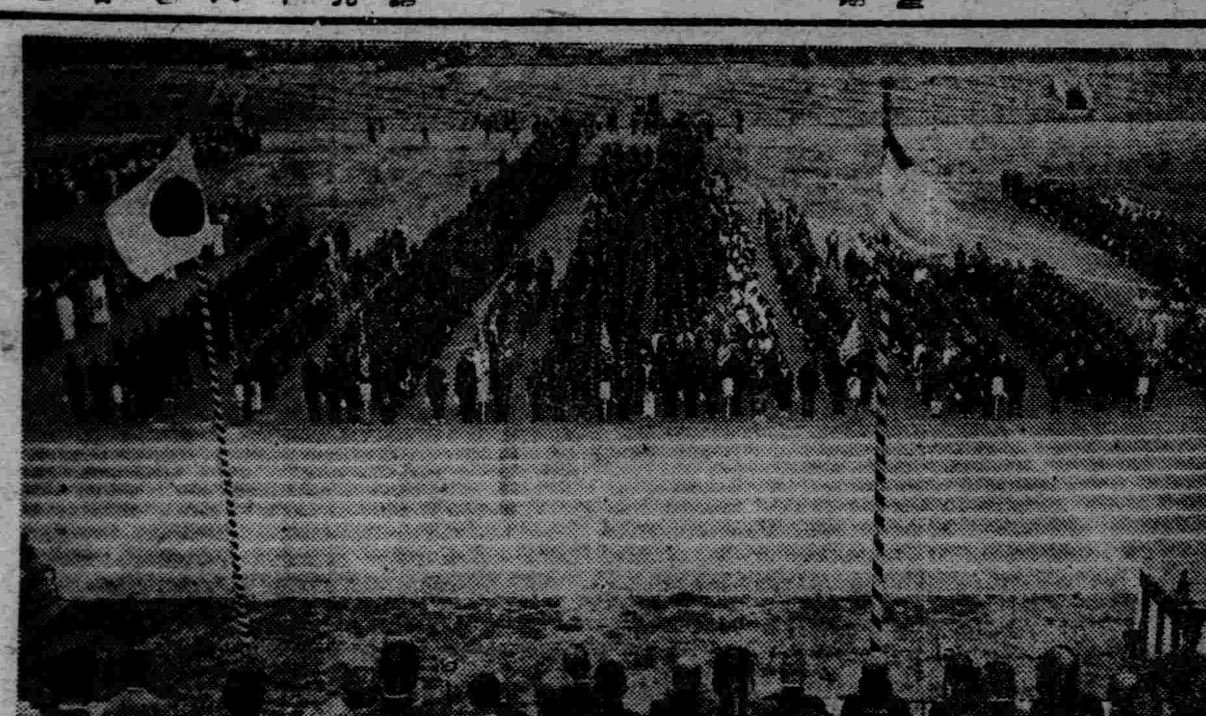

協和會紀念式攝影 （上）會場盛況 （下）演建國操

滿日宗教家聯合拍電
感謝天津軍奮鬪
並希望貫澈初衷

奉市滿日宗教家聯合懇談會、本昨二十四日之決議、廿五日已對天津軍拍發感謝電如左、

滿洲帝國協和會、奉天市本部舉辦之奉市滿日宗教家懇談會、滿場一致、對不顧酷暑、爲確保東亞和平而奮鬥之天津軍將兵各位、深爲感謝、並祈貫澈初衷、

在奉日滿宗教家聯合懇談會

又訊、協和會奉天市本部主催之日滿宗教家對時局懇談會、于二十四日午后二時、在附屬地富士町興禪寺、由日滿宗教家五十名參加之下舉行、先由西田憲兵隊特高課長、對于此次華北事變之眞像、詳細說明、次由王省本部副長、對于在宗教家之態度、交換種種意見、至四時半許、始行散會云、

鑑於時局之重大
望諸君再加努力
三浦少將勉勵協和會員

前奉天特務機關長三浦少將、際於離奉、向協和會奉天省本部職員、致詞激勵、

敝人今次拜受大命、將離奉天、際於此時、特具所見於奉天省所管、協和會運動以山本部長及委員以及所管各縣本部當局努力、近時著有進展、乃爲余特感欣快者也、尤其際於治外法權並行政權移讓、爲確立組織、

以期建國精神之普及而徹底起見、各員協力而且獻身努力結果、淸掃此種杞憂蓋協和會運動、自當滿洲國之精神的母體、頗形進展、重範於全滿、全符敝人之慶意、然而鑑於國際情勢之推移、尤其華北事變之將來、更使協和會運動徹底爲要、宜將滿日一德一心、民族協和之建國精神、顯揚全國使各民族眞正一心、達成滿洲建國之理想、鑑於時局重大、切望努力、當此離奉、除深謝各位之努力外、特此希望協和會運動愈益發展、

接客業者須服
赤痢預防錠
警廳已經分別發放

瀋陽警察廳衛生科、爲預防赤痢傳染病發生、月前曾向各署發給赤痢預防錠千餘枚、由各署無料配給管內商民、以資該疫病不得發生、現更謀杜絕該傳染病起見、昨又向各署發給、開此次發給之葯、專對各種接客業從業者、無料給予、以免有患赤痢病之從業者、傳染與客人、並令各署將所行之成績、報告々廳、以作參考、其配給赤痢預防錠數目如左、

▲城內署八〇枚▲商市場署八〇枚▲北市場署八〇枚▲皇姑屯署八〇枚▲北關署八〇枚▲大東區署八〇枚▲鐵西署六〇枚▲合計五四〇枚云、

國防献金
全滿特殊銀行會社
達四十万圓
各地輸將者亦極踴躍

【新京專電】正値此後援華北日軍之際、竟有估國防捐欵聲澎湃之際、向關東軍司令部提交四十萬圓捐欵之佳音、即捐欵爲全滿特殊銀行會社廿七社、代捐者爲中銀、興銀、電電、電業、滿炭、日滿商事六社、乃由大連奉天各都市募集者、者關東軍司令部對此巨欵、刻設法發放云、

又訊奉天憲兵隊本部頃發表所接收之愛國献金、就中有同人献金二千餘圓者、姓名如下、

壹千圓 奉天平安通一十一番地 稻岡 茂次
三十三圓六角一分 撫順南台町三町目九二 杉本大周
五十圓 安東市大和小學校
二十圓 奉天加茂町五 松井 萩野
井上洋行 上田忠太郎
十圓 右同
井上洋行 店員一同
壹百五十圓 撫順東四條二八 森本 千代
十圓 撫順北台町一八三 田上茂三郎
貳百圓 撫順東三條通四九
壹百五十圓 奉天浪速通一 後藤 愛助
大星旅館 神宮 康子
二十圓 右同
大星旅館 中村 秀男
五十四圓 營口新市街千代田街 池池 ヤよ
外十八名
十六圓四角 營口羽衣町二ノ一 津田 秋枝
五圓 營口新市街北本街 西川 キヌ
壹千圓 營口舊市街 營口航業聯合會
營口航業公會
壹百貳十圓 奉天平安通四番地 西山 柳蔵
壹千圓 營口舊市街 營口總商會 代表李子初
十圓 營口青柳街 加來 初子
外九名
二十一圓 營口旭街一 山本 クニ
外七名
二十九圓六角五分 撫順千重大街四原 武雄
參百六十九圓四角五分 通化縣城南門外 長恒火柴公司
代表者 邵中和
外 男七十一名 女五十一名
親戚十名
四千貳百六拾九圓一角壹分
累計七千四百八拾八圓七角七分

協和商務分會
舉行作興週間

協和會奉天市商會分會、爲晚超全体會員人等建國之精神起見、特於二十四日午後、在該會大講堂內、召集各分會員等、開精神作興週間勅語捧讀式、當日到有分會員共約三百餘名、由分會長方煜思以下各役員、均皆出席、其開會次序如下、

（一）開會（二）向國旗行最敬禮（三）開會致辭（四）勅語捧讀（五）勅語謹釋（六）役員座談會（七）協和會精神之闡明（八）向國旗敬禮（九）閉會之詞（十）散會云、

北鮮鐵道事務所
遷移羅津

鐵道總局、今擬將北鮮鐵道事務所遷移羅津、定八月十五日舉行盛大移轉式、同時並撤銷羅津建設事務所云、

嵯峨姬有喜兆
佳訊電陳宮廷

【東京專電】本春四月三日御結婚之滿洲國皇帝陛下御弟溥傑氏與嵯峨公勝侯爵令愛浩子姬、自結婚以來、居住千葉縣新郞宅、渡其幸福之御生活、頃悉、浩子夫人現有喜兆、宮內省岩瀨博士診察結果、判明姙娠三個月、因此夫君溥傑氏及嵯峨侯爵家均喜雀異常、即溥傑氏當即向滿洲國皇帝陛下御通知其旨云、

送別三浦少將
晚餐會盛況

此次榮轉某職之三浦前奉天特務機關長送別晚餐會、廿四日晚八時在大和旅館屋頂庭園開會、到有總領事館、地方事務所、市公署、及其他關係各機關代表者多人、首由森岡總領事致惜別詞後、三浦少將亦有謝詞、十時後盡歡而散、

令各縣開治安會

奉天省署因鞏固外防、淸除匪患、用保治安計、通令各縣長、酌開治安聯合大會、討論淸匪辦法、務將開會討論事項呈期報告備查云、

滿洲旅館會社
十月一日創立

鐵路總局早即力圖觀光滿洲之設施完備、爲其具體的事業計畫擴充全滿旅館網滿鐵直營旅館（大和旅館）結成一起、設立滿洲旅館會社、現擬就成案近將提交董事會議通過後、十月一日創立云、

女子教育講習會
下月二日起開幕

奉天教育廳、爲謀省內女子教育素質之向上計、茲定于由下月二日起、至同月十五日止召開女子教育講習會、內分中學部、小學部、中學部會場在省立奉天第二女子中學校、參加講習者、爲省立女子中等學校滿人女教員十五名、講師爲省立奉天第二女子初中正副校長、及教員等、小學部會場在省立奉天女子師範學校、參加講習者、爲各縣街村立小學校滿人女教員二十名云、

世界教育會議
我國代表決定

【新京專訊】世界教育會議將自八月二日起六日間在東京開會、永田教育會長、前曾請招請我國派代表參加、於是民生部乃與關係各方面商討辦法結果、決派安東教育廳長馬冠標氏以及優秀教育者十七人參加矣、

嚴禁假冒募化

奉天警務當局、查各縣往往有假冒廟院、擅自往各地募化跡近詐財、關係地方治安、爲此通令各縣警務局、由長警嚴查禁止、倘有故違者拘捕罰辦云、

一青年何往一

大西關井窩胡同、住戶曹憲章之子、年十八歲、于二十四日午后六時、前往南市場小南崗遊逛、竟至夜未歸家人于二十五日晨、派人赴各地尋找、亦未尋着、刻仍在派員尋找云、

各關保甲
指導防空

省垣各關保甲等、爲促起市民對於衛生之施設以及防空家庭之準備計、特於此保甲衛生日內、開始實地之檢查、除關於衛生之施設有所指示外、關於防空警戒期間之家庭燈光之遮飾、亦行予以指示云、

南市場署開
甲排長會議

大西邊門外南市場警察署、現因鑒頓保甲、及入協和會關係、特於二十五日上午九時、招集各關保甲長、及牌長等一律到署、舉行會議、開討論多時、始行散會云、

渾河遊園地
繁興異常

奉天交通公司所辦之渾河遊園地、設備非常熱鬧、前往遊覽者、每日不下千餘人之多、除贈紙烟外並發賞品五百餘名云、

東北軍營長下場
嗜毒行竊遂被捕

因染有白面嗜好而墜落爲乞丐行竊之劉志遠、年四十五歲、原籍新民縣人、現住奉天市大西關金家洋行、於六年前曾充舊東北軍步兵營長、因染有鴉片癮、遂被撤差、初時尚能維持生計、二三年後、遂流入乞食街頭行中、斯時鴉片雖斷、而海洛英已成、處此情形下、劉某是再無法可想、於是即行竊爲生、自去歲至現在、作案數起、所得物品、均行當賣、仍是兩手空拳之乞者、不料於本月十九日午前十時許、被瀋陽警察廳司法科搜查員張慶達、侯 振邦逮捕、經審問後、據供不諱、該廳於廿四日已將該犯送法院懲辦云、

一撞翻冰桶一

有王賓如者、河兆省人、于二十四日午后一時許、騎自行車行至工業區大馬路、因一時不愼、致將在前行中之賣氷糕者撞倒、氷糕桶撞翻、嗣經人說合、由騎車者包賠國幣七角了事云、

瀋海區郎姓家
突來暴漢行兇

大北邊門外瀋海區鐵嶺道胡同、門牌十九號、住戶張書田、共岳母郎氏、年七十一歲、日前來家串門、廿四日午後二時三十分許、突然有鮮人一名入室、聲稱喝水、郎氏當給予之、鮮人又謂少婦何往、（即郎氏之孫女）、郎氏答下屯去了、斯時鮮人拿出手表金鐲與郎氏、郎氏不知其理、並見鮮人滿面怒色、心頗驚恐、遂欲逃走、竟被鮮人用鐵搬子將郎氏頭部擊破、長約一寸五分、深約三寸、血液迸出、當即昏倒、該鮮人並未拿任何物品、而行逃走、嗣經警方將負傷老媼郎氏、送至附近康明醫院治療、生命頗陷危篤中、

招募工人

一、鐵工
一、鈑金工
一、組成工（自動車組成）

右記至急募集日滿人若干名
希望者務於午前八時將本人履歷書携至庶務課勞務係爲要

奉天工業區一馬路
同和自動車工業株式會社
電二一二一一

奉天電報學校招生

額數 本科（初中程度）預科（高小程度）各一級六十名
報名 由國歷七月十六日起八月十日止
開學 陽歷八月十四日（有畢業證件免試）
待遇 卒業介紹滿洲國內各鐵路局車站充任電報員之準備
另有詳細簡章索閱附郵票四分即寄 校址奉天大南邊門裡

友航英文館 創立十三週年紀念廣告

一、專以初學英文、預備升學、普通適用
二、附設日語、滿語、銀行、經學、古文、農學、
圖畫選科 有實習農園 用新教授法
三、成績 今年考入醫大二名旅順工大一名 留學日本電氣一名
四、奉天三緯路八號函索簡章郵票四分

請購鑛業新書

滿洲採金會社 孫午蓮 著
採鑛冶金學指南（全一册）
定價二元・特價一元五角
新京代售處 康德會館內文祥堂 大興大樓鑛業署 城內大馬路胡魁章書店 滿洲鑛業協和會

戒烟 天然淸補丸

（一）君願不受絲毫痛苦見烟自厭乎（一）君願吸烟隨時可拋棄而不上癮乎（二）君願精神爽快飲食加增大便暢利而無烟容乎請服此藥本爲淸補品而兼有解除鴉片痫癖之特效近經內務部衛生試驗所化驗立案驗證明無毒性質和平每日服藥二次服後可照舊吸煙作事不寒燥不吐瀉初上小癮三盒七日斷淨大癮六盒半月斷淨煙積順大便黑色小便黃色潤下不知不覺而疾已除如藥無效原盒退欵定價每盒一元半打五元五角一打十元請直接來購每次雖加郵費四角每打價錢省去二元

總批發天津黃緯路東首閻氏製藥所

注意

奉天市小西門裡謙益堂藥房舊址現已改組修理完善照常營業更名爲
晉益堂大藥房
特聘聲譽素著應症漢醫
吳曉峯
楊宮蟾先生專理男婦嬰兒諸般雜症
范揚名
午前門診午後出診對於重症不限時間隨時出診
電話四－三七〇四 本主人啓

奉天漢英女子打字學校暑期招生（原名華英打字學校）

宗旨 爲養成現代應用專門技術人才爲宗旨
程度 高小畢業或公學堂卒業均可
科別 漢文打字科英文打字科日文打字科
期限 四個月畢業
待遇 期滿遇機代爲介紹職業
入學 由七月一日起隨到隨收（不放暑假）
報名 隨時報名須交註冊費一元入學與否槪不退還
簡章 函索附郵票四分即寄
校址 本校奉天中街皮行胡同 分校大北關橫街快馬常胡同

神皋雜俎

福昭創業紀

（儒丐 著）　‖廖經世 畫‖　（5）

第一回　殲明兵尼堪啓釁　雪仇恨太祖興師

成梁說。快去。說得成時。免汝一死。尼堪外蘭也是出於無奈。騎了一匹高頭大馬。披了一件明朝大官的紅花緣菓的衣裳。裝模作樣。躍馬來到城下。揚鞭大叫曰。吠！城上兵士們聽者。大明朝已封我為大官。不久即為滿洲之主。凡我所說之話。明朝無不依從。現在大兵雲集。爾等已然是釜底游魂。旦夕族滅。主將已下嚴命。決不捨汝而去。我不忍汝等屠滅。請准主將。有能殺了阿太章京。前來投降者。即令為此城之主。其餘不問。城中人素知尼堪外蘭和明朝大官頗有來往。這話也許是眞。竟自被他這一派讒言所動。到了夜晚。交頭接耳的議論起來。果然就有想當城主的。出其不意。刺殺了阿太章京。裹了首級。越城投降。成梁一見。果是阿太人頭。因問那人說。平日城

主待你如何。那人道。待小人恩重如山。成梁說。好。既如此。他在陰曹也須你服侍。喚來衛士。一刀將那害阿太章京的殺了。城中無主。已自大亂。成梁把兵民誘出。一個不留。全行屠戮。尼堪外蘭素忌顯祖。成梁也以顯祖相貌不凡。人物出衆。於是聽信尼堪讒言。將景顯二祖。及阿太章京滿門。盡行加害。太祖聞之。大慟。既而勃然震怒曰。必雪此仇。因責問成梁。因何害我祖父。成梁只得諉之誤殺。成是心裡終覺慚愧。因為顯祖曾帮過成梁的忙。很有舊好。只得百般安慰太祖。殊加禮遇。但是太祖心終不甘。把明朝視同不共戴天之仇。臥薪嘗膽。無日不思報復祖父之仇。雪親族之恨。明朝邊吏自知理屈。且恐因此激起禍變。乃送歸二祖之喪。與勅三十道。馬三十匹。復給都督敕書。太祖因謂明使臣曰。害我祖父者。實緣尼堪外蘭之奸讒。必執以與我。我手刃之乃可。明使臣曰。恐非如貝勒言。實誤害也。故賜勅書馬匹。又給都督勅書。事已完結。不宜再有他言。今復過求。則我將援助尼堪。築城於嘉班。使為滿洲國主。這本恫嚇之言。太祖自然不怎理會。可是大多數的人。皆信此說。以為可能。人人危懼。都怕尼堪外蘭挾明奧援。一旦成為事實。必不免報復陷害。不如及早通點殷勤。獻媚於他。以免後患。不但這些不成器的人。這般想。便是寧古塔諸貝勒的子孫。也在堂子立誓。意欲殺害太祖。以買尼堪外蘭的歡心。這時尼堪外蘭。見許多部民族長。都表示了服從的意思。便迫令太祖也聽他的調遣。太祖那里肯受。罵曰。惡狗。爾乃吾父部下人。陰賊險狠。勾結明兵害我祖父。恨不生食汝肉。豈反從汝偷生。人能百歲不死乎。但是尼堪外蘭向來是使暗的。永遠不敢明鬥。雖被太祖面斥一頓。却不動火。早已鼠竄而去。太祖也以形勢不敵。姑且留他一命。偏巧蘇克素護河部薩爾滸城主諸密納之兄卦喇。因為素與尼堪外蘭不睦。被尼堪在明官面前。搬弄是非。進了不少的讒言。因此明朝撫順所的守吏。把諸密納痛加責治。受了很多的惡氣。諸密納心不能平。知道全是尼堪所為。因與同部嘉穆瑚寨主噶哈善哈斯瑚。沾河寨主常書及弟揚書協議曰。

可愛的妹々

（國金）

牛角式的雙辮。額角上有劉海髮。萍葉似的臉。漆黑的雙眸。確是天眞燦漫。活潑美麗的安琪兒。『好人不長壽』的諺語竟顯然應驗了。她方在人世上一千八百四十餘日。她是我的小妹妹。是我爸爸媽媽最得依寵的一個女兒。不幸身染重病。不能轉禍成祥。於今歲一月間。竟短命長逝了。唉人生不可捉摸之事。大抵如此。

在初病的時光。病源謂之痘疹。經父親的友人。討得偏方蘆根和香菜。調和水服。在嚴寒的時光裡。因為我愛惜她的緣故。不拘一些刺骨的寒風獨身勇往。那時節地未解凍。氷無裂痕。經我長期間的斧鑿。力砍。方開穿微小的洞口。費了佬大的力佬。僅僅覓着嫩芽初發。細而狹小的數根蘆根。但是。水煎服後。始終失却了効力。妹妹所染之病。終未見起色。

妹妹的病一天重似一天。我的心也一天比一天憂慮。爸爸也失掉了往日的態度。媽媽的淚也簌簌的落下來。

有病亂投醫。爸爸駭得慌了。又經一位朋友。介紹一位醫生治療。破費了若干元代價。但是草根樹皮的藥材。始終更無效果。

妹妹的病一時有一時的現象了。昔日粉團的臉。已變成蒼黃色。爸爸掩面嗚咽。媽媽的眼淚。更不知流了多少次。

妹妹的病。一刻比一刻更加利害了。恐怕無有挽救的可能性了。她呻吟着。皺着眉頭。眼睛已經歪邪。蒼黃的臉。已變成死灰。整根的臘燭。看她的面龐。已經溶化半截。爸爸愛女之心切。頓萌起迷信之念。祈禱着。許下佬多心願。唉。老天不佑。過往神靈竟失掉了應驗。

這時節。妹妹已經被爸爸放在地上。臘燭也隨之轉移。慈母哭得死去活來。我的悲哀。也隨之湧往心頭。無情眼淚已流到腮下。爸爸哭泣着。嘆惜着。哭泣着。掌上明珠。氣息奄奄將要別去。嘆惜着幾年的養育皆歸畫餅。唉。一家人頓現於哭境。

這時她黑而駭人的眸子。頓起光明的怪現象。瞭望良久。但是人事是一分一毫不曉得了。一隻伴侶的臘燭已經點竭。在黑暗中。她的眼睛也慢慢的闔上。

—脫稿南市場離明路二三號 圍上。

書林雜詠

（續）　（又新）

天水精鎸冠海東。閣門深閉飽書蟲。孫髯拜疏唯賈怨。坐看琳琅指顧空（海源閣）

傳增湘海源閣藏書紀略。楊氏既以三世藏書嗣其家學。明季清初諸名家。所有古刻名鈔。又益以乾嘉以來黃顧諸人之精校。祕寶萃於一門。蔚然為北方圖書之府。海內仰之。殆如景星慶雲。第家在陶南僻處。海東非千里命駕。殆無由窺見。而楊氏亦深自祕惜。不輕以示人以余所聞。當時惟柯鳳蓀以及門之雅。曾登閣一觀。而江建霞隨汪柳門學使按試所經。亦粗得日涉。記其厓略而去。即今日所傳樂洲精舍寫本是也。第江氏手跋。由羨生妒。識囿方隅。謂昔之連車而北者。安知不捆載而南。閣主覩此不懌於懷。緣是局閉深藏。殆同永巷。宣統初元。孫慕韓撫部。復專摺奏請。妥為保守。以防散佚。官吏奉符。驛騷百出。楊氏兩世孤孼。憤慨殊常。至有閉閣燔燼之說。

又云。迄丙丁之際。魯府有收歸公有之議。於是楊氏後裔懼終不吾有。乃檢其精要。星夜輦出。至庚午而匪軍入聊屯。駐閣中。而萬本琳瑯。遂隨劍佩弓刀以俱去矣。

秘籍八千富嗣承。當年兵火痛搧仍。只今插架江南館。留與人間說廢興（八千卷樓）

中國藏書家攷略。丁丙。字嘉魚。別字松生。晚號松存。錢塘人。先是丙之王父掌六慕。先世名顗者。藏書八千卷。其言曰余藏書多矣。必有好學者為其子孫。爰築小樓。於梅東里梁山舟題其額曰『八千卷樓』。父洛耆能讀父書。丙兄弟晨鈔夕寫。貯藏益富。咸豐辛丑。杭城再陷。室家遭毀。避居海上。亂定歸里。竊歎諸家所藏。蕩焉無存。乃蒐蒐博採。歷三十年得萬餘卷。（未完）

玄之又玄的科學觀

（四）　（靈峰）

=『老莊哲學』與達爾文的主張=

『人』不能進化下去。他們死去（即所謂。『物化』）以後。即歸他的本源。又變為和微生物一類的『機』。他所說的。『萬物皆入於『機』』。便是這種『過程論』的基本界說。這種過程論。完全是本於老子的『歸根』。『復命』的道理。老子說。『夫物芸芸。各復歸其『根』。歸根曰。『靜』。靜曰。『復命』。復命曰。『常』。』（道德經六十章）

老子以為。歸根。復命。是一種常事。這個『常』就含有『當然』或『必然』的意思。不是『偶然』的意思。所以。他接着便說。『道乃久。沒身不殆』。很顯然地這是指。這種變化和往復的過程。是永久地在進行着。

總之。在老莊的哲學中。都是把宇宙間的一切事物的千變萬化。祇看做一個東西即『玄』。在那兒作怪。因此整個宇宙和萬有的生。滅。變。化。……等等總過程。只要用老子的幾個字。便通通包括完盡了。這就是『玄之又玄。衆妙之門』八個小字了。原來整個世界就是由這個『玄』所構成或組織而成的。這個道理比之近代的電子說來。實在也差不了多少。（未完）

『戀』的三階段

（午亭）

人是動物中。最有靈性的。由呱呱墜地。以至於蓋棺定論。在這一剎那的幾十寒暑的短促之間。容貌和體質。固然會隨着年齡。起相當變化的。可是性格。以及什麼七情六慾。也要一段一段的起變態作用啊。

一個人。設或不是鰥寡孤獨。不是遁入空門的人。誰無父母。誰無妻子。所以有了父母妻子。就跑不脫『戀』字的圈套。同時以境遇推行。而演成新陳代謝的把戲。更免不了踏入戀愛三階段的步驟。

一。戀母期=懵懂而不了解人事的嬰孩。在母親的懷抱裡是多麼活躍而喜悅。一旦失掉母親影子。馬上就會啼哭而表示他尋找母親安慰的態度。迨到知識稍開。更會繞膝摩肩的。斯須不肯離掉。我想讀者諸君。還能不忘吧。當你們小時初次要離開母親時候。母親怎樣難過。你們怎樣哭啼的哀劇。相信是值得回憶的事情。

二。戀妻期=由於年歲和知識職業種種的關係。不得不割捨慈母之愛。可是這時正是青春時期。也就是煩悶時期。惟一緣因。就是要漸脫戀母期而將踏入戀妻期的階段了。燕爾新婚。是能引戀妻的動機。　這時稍具知識的。仍然在潛默中。保持過去的慈母之愛。不過形式上不十分顯露罷了。知識稍一混濁。他踏戀妻的階段。立時就要一筆勾消他慈母之愛。這是一定的道理。絲毫沒有疑議的。

三。戀子期=戀妻會有結晶品的。所謂結晶品。就是我們的接續者。設和你有了子嗣的喜信。立時就要歡欣鼓舞起來。怕冷怕熱。有時比妻子還要加倍的愛護。孩子稍解言笑。更視為掌上之珠。　這時你已入長期而不會變的戀子期了。

—四。七。一二。於磐石

彭祖傳說研究

（三）　（戒甫）

=千古高壽。無出其右=

‖唐虞之世。即有其人‖

鄭語曰。『大彭豕韋為商伯矣』。韋昭注『大彭。陸終弟三子曰籛。為彭姓。封於大彭。謂之彭祖。彭城是也。豕韋。彭姓之別。封於豕韋者也。殷衰。二國相繼為商伯。』鄭語又云。『彭姓彭祖。豕韋。諸稽。則商滅之矣』。韋注『彭祖。大彭也。豕韋。諸稽。其後別封也。大彭豕韋為商伯。其後世失道。殷復興而滅之』。按史伯之言。最分明而準確。韋注頗泥。考史記殷本紀曰。『自契至湯。八遷。湯始居亳。從先王居』。王國維嘗謂商邱確為昭明相土故地。今本紀年載『孔甲九年。殷侯復歸于商邱』。是為七遷。湯居亳。是為八遷。至亳地所在。王氏說亳篇謂『漢書地理志。山陽郡之薄縣。臣瓚曰。『湯所都』。是也。即皇甫謐所謂北亳。則亳於湯之世。居國之北境。故湯自商邱徙此。以疆理北方』云云。其說甚是。茲揣當時情事。禹都安邑。在今山西。位於大河之北。至太康遷河之南。史記夏本紀正義引汲冢古文云。『太康居斟尋。羿又居之。桀又居之』。又引臣瓚云。『斟尋在河南』。吳起傳曰。『夏桀之居。左河沸。右泰華。伊闕在其南。羊腸在其北』。集解亦引瓚曰。『今河南城為之。』直若證以『太康昆弟五人須于洛汭』。則斟尋地近今之洛陽無疑。又大彭即後世之彭城。約當今之江蘇銅山縣地。然則成湯都亳。在今河南商邱北境。正介於洛陽與銅山。即古斟尋與大彭之間。而亳距大彭近。去斟尋遠。則夏桀之於大彭。鞭長莫及。疑大彭早已臣服於商矣。（未完）

象棋消遣

（70）

—希望讀者・研究貢獻—

第六十八局　轉禍為福

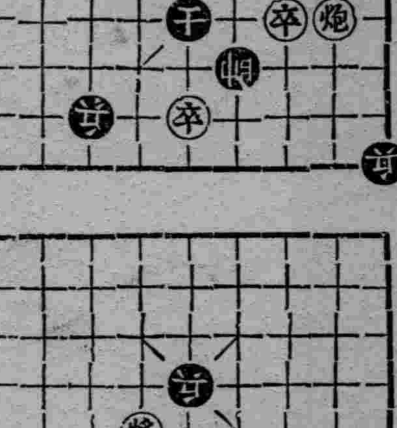

着法黑先正和披露於左

砲二退六。　兵三進一。　砲二平八。

兵三進一。　砲八進五。　兵三進一。

砲八平五。　兵五平六。　將六平五。

（黑勝）

觀蓮

（濵南鶴）

笑我觀蓮素有魔。晨興緊步萬泉河。遊人絡繹爭相賞。君子如何若是多。閑閑蛙聲鬧蟹舍。亭亭鷺立蘸鷗波。六郎貌似斯花美。憶昔濂溪愛未訛。

垂釣

只因無事賦閒閑。城市山林日往還。半世行蹤千里外。一竿垂釣萬泉間。太公渭水年年綠。君子蓮花面面殷。獲得鮮鱗無限樂。烹他佐酒厚紅顏。

避暑五老峯上

（趙種雲）

携黎䅺步五峰游。百戶龍城望裡收。水稻七班千項潤。杉松元哈一泉流。六溝龍井昔飛也。萬陣馬牌今在不。雨過天晴無限好。隔溪虹影幼山頭。

携樽酌友在山頭。雨霽明川景物幽。五老奇生三下路。八河彎轉六溝流。紅晴芍藥新開未。綠化杉松好在不。無限龍池垂翠液。雨餘雲繞海星樓。

通俗小說考

（續）　（趙仲珊）

▲章臺柳傳　唐許堯佐撰。記詩人韓翃有友李生。以寵姬柳氏贈翃。及安祿山反。翃與柳氏分離。後翃為侯希逸書記。亂平後復以計迎柳氏歸。此事出孟棨本事詩。章臺柳詞亦載全唐詩。蓋實錄也。

▲虞初新志　清張潮撰。凡二卷。文詞艷麗。百讀不厭。為小說中之上乘。

▲板橋雜記　明余懷撰凡三卷。按懷字無懷。號澹心。書記明時南京曲中舊聞。後人謂其文章悽縟。足以導欲增悲也。

▲周秦行記　唐牛僧孺撰。記妖怪變化事。

▲睦仁蒨傳　唐陳鴻撰。記逢幽靈事。

▲蔣子文傳　唐羅鄴撰。記子文死後。為土地神事。

▲人虎記　唐李景亮撰。記人化為虎事。

▲白猿記　撰者姓名不可考。記收伏怪猿事。

▲袁氏傳　唐顧敻撰。記猿化美人事。

▲任氏傳　唐沈既濟撰。記妖魅變化事。

▲獵狐記　唐孫恂撰。記鬼怪變化事。（未完）

楊花開

（蘭嵐）

寫出來就可以輕鬆遠人的心懷。我為什麼不寫呢。

縱是一位極信陽曆精確的人吧。奇怪。在一個老農的談鋒下。就會低了頭。季候的流轉刻在他的腦際上。隨口他告訴你那天是『白露』。那天是『雨水』。你縱辯的說。不是十五月亮也會圓的。但你可敢抗辯。九盡楊花還不能開。二月清明花仍不老？

誰能寫出自己奇特的感覺呢？縱能。那待鐵杵成功於繡針的吧。從一個老農的嘴裏吐到我心裏來。『九盡楊花開』。這不是詩。我也不是詩人。然而我愛牠。如一滴天露滴在老蚌的大口裏。惜乎。不是隻老蚌不會把她磨成珍珠。

『秋的來臨。先在遠人的心裏。次才到樹葉間』。春和秋一樣的知禮節。含蓄未定。就先客訪遠人的心。於是。第一陣軟風吹來。楊花就開在我的感覺裏了。黑褐色的絨條在地上鋪了一層絨毯。在男孩子嘴上成了一掛唱戲的鬍子。在女孩子鬢前裝飾的遮了眉黛。在遠人的感覺上呢？如果誰能說出楊花的味道。那便是在我感覺上揑的一朵蒲公英類的野花吧？

『九盡楊花開』。是醉心楊花嗎？如果不是說謊。愛她的手帕。就是無條件的愛她手帕了。要假賣感情吧。還記得不？『九盡楊花開』。楊花開時『賭碰』來。由手帕想的一切來。在想起她的一切的感情下。手帕就失戀得可憐了。怨我吧。楊花！（未完）

九星日鑑

七月二十六日　舊六月十九日

月曜　甲寅　赤口　危宿　心

▲一白之人、一日之行樂、申庚定可恢復了明日之精神、甲庚辛吉▲二黑之人、事物不能如豫期進行之日、萬事進取無功乙丁庚吉▲三碧之人、奮勇大得其所之日、萬不可躊躇、申壬癸吉▲四綠之人、疑心生暗鬼、提起從前舊業、可無咎過申壬癸吉▲五黃之人、事物漸次增大、勞苦亦隨之而增大、丙庚癸吉▲六白之人、常須戰戰兢兢、如履薄氷、愼重而進丁申辛吉▲七赤之人、抓住的好運、也被人攪壞、增加辛苦的不快日、庚辛丑吉、▲八白之人、此日須仗已力、與所恃之人、共徐徐樹立計畫、乙辛壬吉▲九紫之人、以强硬和力量、一氣完成事情、則功能早現、丁壬癸吉

光陸 CAPITOL THEATRE

七月廿五日・廿六日　廿七日・廿八日

百寶圖

關宏達　周璇　王引　王次龍　主演

▲情節極離奇驚險之至!!
▲佈景盡變幻無窮之妙!!

全部有聲偵探鉅片

同時開演　英皇加冕典禮　全部有聲　全部天然色　最新新聞

天光電影院 TIEN KWANG CINEMA

大西關大街電話(二)三二七八

廿四日至廿七日止

十字街頭

誠意地推荐給觀衆們的—明星公司出類拔萃有聲對白歌唱新作品！

情節絕端風趣！藝術已克極峰！

新的人材新的技巧造成影壇上從來未有的成績

沈西苓 編導

趙丹　白楊　呂班　英茵　沙蒙　伊明　主演

全時加映　巴拉蒙公司　世界珍聞　壹卷

午後一時至十時半循環開映

樓上價目三角　樓下二角　學生半價

東安電影院 電話2.3542

全部有聲戰爭鉅片之王

敢死隊

▲新式武器的大展覽!!
▲未來戰術的總研究!!

全部加印滿文字幕

非常劇烈　特別兇猛　格外緊張

大砲……五百門　坦克車……一千台　攝製……二年餘　出場人員……五十萬　耗費金元……百餘萬

25日

東鄰關西舞王大濱安歌劇團之

小萩袖子女士獻技之夕

名舞家來滿之第一次發表跳舞今晚在斯塔舞場舉行

斯塔跳舞場

上訴審專門受理

東京中央大學法學士　辯護士　辨理士　青柳長次郎

本律師於東京執行法律業務多年法學源深經驗宏富執務誠樸嚴守秘密專門受理二、三審難辦業件一經收受無不迎刃而解務望訴訟本人直接來談為要商埠地憲兵分隊接壁

奉天商埠地九經路三十八號（義興里）電話(二)一一七六

強力殺虫藥水

殺!!　飛蠅、蚊、蟲和蚋、臭虫害蟲　剷滅一切的

至蘇

三井物產株式會社　三井洋行

製造總販　株式會社　木村製藥所

品質優良補助發育

森永餅乾

瞧人敬禮經濟絕品

大連汽船出帆

●青島上海行
▲奉天丸　七月廿六日
▲青島丸　七月廿八日
●天津行
▲長平丸　月　日
▲天津丸　七月廿七日
基隆高雄行
▲山西丸　七月三十日
▲山東丸　八月十一日
●新潟伏木敦賀行
▲河南丸　八月五日

大連汽船株式會社
一、上海航路上午十一時開船改爲正午
一、台灣航路下午四時開始改爲同五時
芝罘威海衞淸津雄基
船票發售處
日本國際觀光局奉天分局大和旅館出張所
日電三一四六一一

阿波共同汽船出帆（大連）

●開往芝罘衞海威仁川
▲卅六共同丸　月　日
●開往天津
▲長山丸　月　日
●開往芝罘
▲廿八共同丸　月　日
●開往芝罘威海衞青島
▲十六共同丸　月　日
●開往仁川鎭南浦
▲第三壽丸　七月廿七日
大連市山縣通
電話二一五〇〇一
阿波共同汽船會社
全城內分所（哈爾賓新京各地日本觀光局）

大阪商船出帆（大連）

開往門司神戶大阪
上午十一時開
▲瑞穗丸　七月廿六日
▲烏蘇里丸　七月廿八日
▲吉林丸　七月三十日
▲夏得爾丸　七月卅一日
●開往基隆高雄（不載客）每月三回
●開往天津（不載客）每月七回
開往三•廣•那
▲貴洲丸　每月三日十八日
船票發售處
鐵沿線各站及各埠日本國際觀光局
車船連運票（往復票火車票減二成輪船減一成）通用期限兩個月大連門司神戶間船價往復票減二成通用期限三個月
△專屬貨物代辦處
各地國際運輸株式會社
大阪商船株式會社
大連支店
奉天事務所

惠通行出帆

●開往芝罘威海衞仁川
▲利通號　月　日
●開往門宇廣
▲照國號　七月廿六日
●開往芝罘
▲昌平號　月　日
電話二一一三八五一　二一六八一一番
惠通行

敝社廣告事務　請通電話　二•二〇三三

橫濱正金銀行

公本稱（實收）日金壹萬萬圓
積金　壹萬三千一百六十五萬圓
營業目　一、金票、鈔票、國幣各種存款、二、國外匯兌　三、貼現、抵押收款　其他一切銀行業務總
本支店　橫濱（總行）東京、名古屋、大阪、神戶、長崎、門司、大連（關東州）新京、滿洲國營口、哈爾濱、中華民國上海、漢口、青島、天津、北平、廣東、日其他世界各地、
奉天支店地址　附屬地大廣場
電話二•二六三五　二•二六三六
小西關分店　小西關大什字街路南、第二九號

回効散（くわいこうさん）

牙痛　頭痛　神經痛
效力迅速頗著盛名之回效散
患者服之亦奏效如神遐來各處藥房咸暢銷異常
理論不如實驗　請一度試服之
本舖　東京大阪　森田製藥所
全國藥房皆有代傳

施設內容滿洲第一家
培養汽車技術員機關

招生

新學期八月一日（每月一日十五日報新班生）
創立一週年紀念
學費六減額
培養期間　叁個月畢業
〇此入學期者特別待遇（諸君勿失此大好機會）
學則附二分郵票即寄上
公認　新京自動車學院
寬城子一匡街　電三•三五九六

藥片

阿爾細林（アルシリン）

止痢良藥

阿爾細林的主成分、除庇護腸的粘膜、有收斂消炎作用以外、並能吸著腸內有害細菌及催炎性物質、以掃清腸內毒質污穢、故有極自然的止痢作用。

武田牌

主治　一切瀉痢

先用瀉劑淸腸、次用阿爾細林止瀉、其効更佳。
（詳細仿單函索即寄）

株式會社　武田長兵衞商店
總行　日本大阪市東區道修町
支店　奉天市春日町十三番地

各大藥房均有經售

包裝　一〇片　二〇片　五〇片　一〇〇片　五〇〇片

37—994(O)

霍亂一症　兇猛似虎
喪人性命　猝不及防
唯兜安氏霍亂吐瀉聖藥
可以治之各埠藥房均有出售

注意

去年本公司該藥供不應求存貨告罄今年請各經售家多購以應市需顧客尤須早日購備方可高枕無憂切勿誤服他藥視性命如兒戲

上海江西路四八九號
兜安氏西藥公司謹啟

（七）
諸君如買新流行物品請到
奉天
七福屋百貨店

紅獅牌香烟

每小空盒十個換本牌香烟一小盒
每小空盒廿五個換美人畫片一張
每小空盒六十個換四季畫片一套（共四張）
（即十五個小空盒換一張）
買本牌香烟兩大包（三百五十支裝）贈美人畫片壹張

RLS-2

武田牌

阿稗精（アベチン）藥片

各大藥房均有經售

健胃理腸　消化導便

主治
食慾不振　消化不良　疲乏
營養失調　發育不良　虛弱
腸加答兒　乳兒綠便　便秘

包裝　100片　300片　1000片
一日三次　每次四片
詳細仿單函索即寄

株式會社　武田長兵衞商店
總行　日本大阪市東區道修町
支店　奉天市春日町十三番地

37—970(O)